

АКТ

государственной историко-культурной экспертизы по обоснованию включения (не включения) в единый государственный реестр и определению категории историко-культурного значения выявленного объекта культурного наследия «Почтовая станция», сер. XIX в. (Калужская область, Жуковский район, пос. Оболенка)

Дата начала проведения экспертизы: 14 августа 2020 г.
Дата окончания проведения экспертизы: 29 октября 2020 г.
Место проведения экспертизы: Калужская область, г. Обнинск; г. Москва.

Заказчик экспертизы: Государственное автономное учреждение культуры Калужской области «Научно-производственный центр по сохранению и использованию объектов культурного наследия» (г. Калуга, ул. Тульская, 78 А).

Сведения об эксперте:

Фамилия, имя, отчество	Яровой Илья Юрьевич
Образование	высшее
Специальность	архитектор
Ученая степень	кандидат архитектуры
Звание	академик Академии архитектурного наследия
Стаж работы	свыше 30 лет
Место работы и должность	ИП Яровой И.Ю. Центр развития исторических территорий
Сведения об аттестации	Приказ Министерства культуры Российской Федерации об утверждении статуса аттестованного эксперта по проведению государственной историко-культурной экспертизы № 997 от 17.07 2019 г.
	Объекты экспертизы: - выявленные объекты культурного наследия в целях обоснования целесообразности включения данных объектов в реестр; - документы, обосновывающие включение объектов культурного наследия в реестр; - документы, обосновывающие исключение объектов культурного наследия из реестра; - документация, за исключением научных отчетов о выполненных археологических полевых работах, содержащая результаты исследований, в соответствии с которыми определяется наличие или отсутствие
Эксперт	Яровой И.Ю.

объектов, обладающих признаками объектов культурного наследия, на земельных участках, подлежащих воздействию земляных, строительных, мелиоративных, хозяйственных работ, работ по использованию лесов и иных работ;

- документация или разделы документации, обосновывающие меры по обеспечению сохранности объекта культурного наследия, выявленного объекта культурного наследия либо объекта, обладающего признаками объекта культурного наследия, при проведении земляных, мелиоративных, хозяйственных работ, указанных в настоящей статье работ по использованию лесов и иных работ в границах территории объекта культурного наследия либо на земельном участке, непосредственно связанном с земельным участком в границах территории объекта культурного наследия;

- документы, обосновывающие изменение категории историко-культурного значения объекта культурного наследия;

- документы, обосновывающие отнесение объекта культурного наследия к историко-культурным заповедникам, особо ценным объектам культурного наследия народов Российской Федерации либо объектам всемирного культурного и природного наследия.

Приказ Министерства культуры Российской Федерации об утверждении статуса аттестованного эксперта по проведению государственной историко-культурной экспертизы от 26.04.2018 г. № 580.

Объект экспертизы:

- проектная документация на проведение работ по сохранению объектов культурного наследия.

Эксперт несёт ответственность за достоверность сведений, изложенных в акте экспертизы, в соответствии с пп. «д» п. 19 «Положения о государственной историко-культурной экспертизе», утвержденного Постановлением Правительства Российской Федерации от 15.07.2009 № 569, и обеспечивает выполнение п. 17 «Положения о государственной историко-культурной экс-

пертизе», утвержденного Постановлением Правительства Российской Федерации от 15.07.2009 № 569.

Объект государственной историко-культурной экспертизы

Выявленный объект культурного наследия «Почтовая станция», сер. XIX в. (Калужская область, Жуковский район, пос. Оболенка).

Цель государственной историко-культурной экспертизы

1. Обоснование включения (положительное заключение) или не включения (отрицательное заключение) в единый государственный реестр объектов культурного наследия (памятников истории и культуры) народов Российской Федерации выявленного объекта культурного наследия «Почтовая станция», сер. XIX в. (Калужская область, Жуковский район, пос. Оболенка).
2. Определение категории историко-культурного значения объекта культурного наследия «Почтовая станция», сер. XIX в. (Калужская область, Жуковский район, пос. Оболенка).

I. Перечень документов, представленных заявителем

1. Решение малого Совета Калужского областного Совета народных депутатов от 22.05.1992 № 76 "Об утверждении списка памятников истории и культуры области и принятии их на государственную охрану".
2. Паспорт памятника истории и культуры «Почтовая станция». Сер. XIX в. Калужская обл., Жуковский р-н, пос. Оболенка.
3. Сведения о сохранности выявленного объекта культурного наследия «Почтовая станция», сер. XIX в., пос. Оболенка Жуковского района, по состоянию на 29.10.2020 г. Архив ГАУК «Научно-производственный центр по сохранению и использованию объектов культурного наследия».
4. Письмо управления архитектуры и градостроительства Администрации города Обнинска от 29.10.2020 г. № 06-01/01-899/1 (о предоставлении информации).

II. Сведения об обстоятельствах, повлиявших на процесс проведения и результаты экспертизы

Обстоятельства, повлиявшие на процесс проведения и результаты экспертного заключения, отсутствуют.

III. Сведения о проведенных исследованиях с указанием примененных методов, объема и характера выполненных работ и их результатов

Для определения историко-культурной ценности объекта при подготовке настоящего Акта государственной историко-культурной экспертизы были изучены:

- документы, предоставленные заказчиком экспертизы;

Эксперт

Яровой И.Ю.

- материалы печатных изданий и Интернет-ресурсов, содержащие сведения об историко-культурном наследии Калужской области.

Вместе с тем, экспертом было проведено натурное обследование с фотофиксацией объекта и его градостроительного окружения.

Указанные исследования проведены в объеме, достаточном для обоснования вывода государственной историко-культурной экспертизы.

IV. Факты и сведения, выявленные и установленные в результате проведенных исследований

Краткие исторические сведения

Появление рассматриваемой почтовой станции связано со строительством не только Московско-Варшавского шоссе, но и Московско-Киевско-Воронежской железной дороги. Московско-Варшавское шоссе вступило в строй в 1849 году. Оно пролегло через город Малоярославец и соседнее с ним село Оболенское. Однако, почтовой станции в Оболенском тогда построено не было: согласно предписанию, почтовые станции на этом шоссе должны были располагаться в 17 верстах друг от друга. Оболенское же находится в 9 километрах от Малоярославца.

Московско-Киевско-Воронежская железная дорога также пролегла через город Малоярославец, соседнее с ним село Оболенское и вступила в строй в 1899 году. Оболенское оказалось небольшим транспортным узлом. В связи с этим и была построена рассматриваемая почтовая станция, но не в самом селе, а на выезде из него в сторону Москвы, за рекой Протвой.

Почтовая станция была построена не ранее 1899 года и не позднее 1902 года. В Памятной книжке Калужской губернии за 1902 год приведен список почтово-телеграфных и почтовых учреждений Калужской губернии. В нем на первом месте по значимости находятся 14 почтово-телеграфных контор, расположенных в Калуге и уездных городах, на втором – 9 почтово-телеграфных отделений в крупных селах, на третьем – 28 почтовых отделений в селах, расположенных на транспортных магистралях, в том числе, в Оболенском. Первым начальником Оболенского почтового отделения был Дмитрий Кузьмич Губин.

Более поздним временем строительства объясняется отличие прямоугольных проемов в стенах рассматриваемой почтовой станции от арочных проемов в стенах почтовых станций на Варшавском шоссе, в большинстве своем построенных в середине XIX века.

В советское время здание почтовой станции продолжало использоваться по первоначальному назначению. В 1990-е годы оно было приватизировано, переходило из рук в руки, и до сих пор находится в частной собственности.

По Решению малого Совета Калужского областного Совета народных депутатов от 22.05.1992 № 76 "Об утверждении списка памятников истории и культуры области и принятии их на государственную охрану" почтовая стан-

ция была включена в указанный список и получила статус выявленного объекта культурного наследия.

Современное состояние объекта

Здание почтовой станции находится в городской черте Обнинска. Расположено на южной стороне Варшавского шоссе, на пологом западном склоне, спускающемся к пойме р. Протвы. Участок рассматриваемого здания выходит на шоссе, с других сторон его огибают участки садового товарищества «Химик -2».

Простой, прямоугольный в плане 1-этажный объем на нарастающем к западу цоколе вытянут вдоль шоссе. Первоначально был перекрыт вальмовой крышей, сохранившейся фрагментарно. К серединам протяженных фасадов примыкают небольшие лестницы в несколько ступеней с боковыми стенками.

Здание сложено из кирпича, оштукатурено и окрашено в охристый цвет с побелкой деталей декора; штукатурка и окраска сохранились частично.

Главный северный фасад, обращенный к шоссе, надлен симметричной композицией в 5 осей проемов и выразительным декором, в котором основную роль играют русты. Фасад фланкирован широкими рустованными лопатками. Его центр подчеркнут ризалитом с главным входом; мало выступающий ризалит фланкирован рустованными лопатками и завершен фронтоном. Вход и окна украшены порталом и наличниками, которые поднимаются до фриза и включают русты по сторонам проемов и веерные замки, смыкающиеся с рустами. В рустованных элементах декора камни немного разной ширины чередуются между собой. Окна имеют простого профиля подоконники на сухарях. Венчающий антаблемент включает фриз и карниз, состоящий из поддерживающей части с тянутым профилем прямого каблучка и деревянной карнизной доски с профилированным налобником.

Дворовый (южный) фасад, также симметричный в 5 осей проемов, и глухие боковые фасады декорированы только венчающими антаблементами, переходящими с главного фасада.

Внутри здания симметричную планировочную структуру формируют продольная осевая стена и 4 поперечные стены: они образуют близкие по размерам помещения, связанные в северной и южной половинах здания по принципу анфилад. На стенах фрагментарно сохранились тянутые штукатурные карнизы. В восточном помещении, смежном с центральным (сенями), сохранился объем углового камина. Уцелело также несколько филенчатых дверей.

V. Перечень документов и материалов, собранных и полученных при проведении экспертизы, а также использованной для нее специальной, технической и справочной литературы

1. Федеральный закон № 73-ФЗ «Об объектах культурного наследия (памятниках истории и культуры) народов Российской Федерации».

2. Федеральный закон № 315-ФЗ «О внесении изменений в Федеральный закон «Об объектах культурного наследия (памятниках истории и культуры) народов Российской Федерации» и отдельные законодательные акты Российской Федерации».
3. Закон Калужской области № 372-ОЗ «Об объектах культурного наследия (памятниках истории и культуры) народов Российской Федерации, расположенных на территории Калужской области».
4. Решение малого Совета Калужского областного Совета народных депутатов от 22.05.1992 № 76 "Об утверждении списка памятников истории и культуры области и принятии их на государственную охрану".
5. Государственный архив Калужской области. Ф. Р-1498. Оп. 1. Д. 203. Сведения об уездах, волостях, селах и деревнях Калужской губернии за 1918 год. Л. 26.
6. М.Т. Московско-Киево-Воронежская жел. дор. // Энциклопедический словарь. Изд. Ф.А. Брокгауз, И.А. Ефрон. Т. XX. СПб.: Типо-Литография И.А. Ефрона, 1897. С. 16.
7. Адрес-календарь и памятная книжка Калужской губернии на 1902 год. Калуга: Типо-Литография Губернского правления, 1901. Отдел III Справочный. С. 12.
8. Почтовый дорожник Российской империи с нумерной картой. Издание Главного управления почт и телеграфов. 1906. С. 90.
9. Беспалов В., Дмитриев А. Малоярославец. – Калуга: Калужское книжное издательство, 1960. С. 15.
10. Зеленов В.С. Первые шоссейные дороги Калужского края // Песоченский историко-археологический сборник. Вып. 3, ч. 1. Археология. История промышленности и ремесел. Сост. и отв. ред. Бауэр А.А. Киров: б/и, 1997. С. 201.
11. Барменков Д.А. Железные дороги на карте Калужской области // Крылатый семафор: Сборник материалов по истории железных дорог и железнодорожного транспорта в Калужской области. Сост. и отв. ред. А.А. Бауэр. Т. 1. – Калуга: ООО «Полиграф-Информ», 2006. С. 6 – 7.
12. Паспорт памятника истории и культуры «Почтовая станция. Сер. XIX в. Калужская обл., Жуковский р-н, пос. Оболенка. 1975 г.».
13. Сведения о сохранности выявленного объекта культурного наследия «Почтовая станция», сер. XIX в., пос. Оболенка Жуковского района, по состоянию на 29.10.2020 г. Архив ГАУК «Научно-производственный центр по сохранению и использованию объектов культурного наследия».
14. Письмо управления архитектуры и градостроительства Администрации города Обнинска от 29.10.2020 г. № 06-01/01-899/1 (о предоставлении информации).

VI. Обоснование выводов экспертизы

Результаты анализа документов, представляющих выявленный объект культурного наследия «Почтовая станция», сер. XIX в. (Калужская область,

Эксперт

Яровой И.Ю.

Жуковский район, пос. Оболенка), а также определенные в ходе настоящей экспертизы исторические, градостроительные, архитектурные и иные характеристики историко-культурной ценности данного объекта позволяют констатировать следующее.

Рассматриваемое здание «Почтовой станции» вызывает исторический интерес как элемент сразу двух крупных транспортных инфраструктур – Московско-Варшавского шоссе, введенного в строй к концу 1840-х годов, и Московско-Киевско-Воронежской железной дороги, введенной в строй в 1899 г. Следует подчеркнуть, что исторический интерес повышает факт редкости этого объекта: почтовых станций в селах, через которое пролегло Варшавское шоссе, осталось крайне мало.

В основу строительства здания положен типовой проект, но своими прямоугольными оконными и входными проемами оно отличается от других или большинства других почтовых станций, построенных на Варшавском шоссе в середине XIX века и под влиянием тогдашней моды на готическую архитектуру получивших стрельчатые проемы. Здание рассматриваемой почтовой станции выдержано в стиле позднего классицизма, и характеризуется хорошими объемной и фасадной композициями. Здание имеет историко-архитектурное значение.

В ходе настоящей экспертизы установлен адрес объекта, который будет присвоен ему в течение ноября 2020 г. Согласно письму управления архитектуры и градостроительства Администрации города Обнинска от 29.10.2020 г. № 06-01/01-899/1, земельному участку объекта зарезервирован адрес: Российская Федерация, Калужская область, городской округ «Город Обнинск», город Обнинск, Покровский проезд, дом 1д.

ВЫВОДЫ ЭКСПЕРТИЗЫ:

Выявленный объект культурного наследия «Почтовая станция», сер. XIX в. (Калужская область, Жуковский район, пос. Оболенка) рекомендуется включить (положительное заключение) в государственный реестр объектов культурного наследия (памятников истории и культуры) народов Российской Федерации в качестве объекта культурного наследия местного (муниципального) значения под наименованием «Почтовая станция», 1899-1902 гг., вид объекта – памятник, адрес – Калужская обл., г. Обнинск, Покровский проезд, д. 1.

Эксперт

_____ Яровой И.Ю.

Дата оформления Акта экспертизы 29 октября 2020 года

Эксперт

Яровой И.Ю.

Перечень приложений:

1. Фотофиксация объекта, на 7 л.
2. Карта-схема расположения объекта, на 1 л.
3. Решение малого Совета Калужского областного Совета народных депутатов от 22.05.1992 № 76 "Об утверждении списка памятников истории и культуры области и принятии их на государственную охрану", на 5 л.
4. Паспорт памятника истории и культуры «Почтовая станция» . Сер. XIX в. Калужская обл., Жуковский р-н, пос. Оболенка., на 4 л.
5. Сведения о сохранности выявленного объекта культурного наследия «Почтовая станция», сер. XIX в., пос. Оболенка Жуковского района, по состоянию на 29.10.2020 г., на 1 л.
6. Проект предмета охраны объекта культурного наследия, на 2 л.
7. Проект границ и режима использования территории объекта культурного наследия, на 4 л.
8. Использованная литература, на 4 л.
9. Письмо управления архитектуры и градостроительства Администрации города Обнинска от 29.10.2020 г. № 06-01/01-899/1 (о предоставлении информации), на 1 л.

Фотофиксация объекта



Фото 1. Северная стена здания – главный фасад, обращенный к Варшавскому шоссе.



Фото 2. Средняя часть главного фасада.



Фото 3. Правая часть северной стены.



Фото 4. Окно на левом фланге главного фасада.



Фото 5. Окно на правом фланге главного фасада.



Фото 6. Западная стена здания.



Фото 7. Восточная стена здания.



Фото 8. Вид с юга.



Фото 9. Юго-западный угол здания.



Фото 10. Окно на южном фасаде.



Фото 11. Интерьер. Вид при главном входе на западную часть здания.



Фото 12. Камин в восточной части здания.



Фото 13. Среднее помещение здания. Выход во двор.

Карта-схема расположения объекта



КАЛУЖСКИЙ ОБЛАСТНОЙ СОВЕТ НАРОДНЫХ ДЕПУТАТОВ

МАЛЫЙ С О В Е Т

Р Е Ш Е Н И Е

от 22.05.92 г.

№ 76

Об утверждении списка памятников истории и культуры области и принятия их на государственную охрану

Голоушкиной Л.А.
Для сведения и исполнения
(особенно прошу обратить
внимание на п. 2)

В области проводится работа по учету, сохранению и использованию историко-культурного наследия. Составлены сводный список памятников истории и культуры области, карта их размещения по состоянию на 01.10.91 г. Девять городов области вошли в список исторических городов России.

В связи с необходимостью принятия защитных мер по сохранению историко-культурного наследия в процессе приватизации земли, повышения роли и участия местных Советов в работе по использованию и сохранению памятников и прилегающих ландшафтов, малый Совет областного Совета народных депутатов

Р Е Ш И Л:

1. Утвердить список памятников истории и культуры Калужской области по состоянию на 01.10.91 г. в количестве 1636 наименований (прилагается).

2. Утвердить списки памятников истории и культуры области в количестве 26 наименований, рекомендованных на государственную охрану как памятники местного значения (прилагается). Управлению культуры представить списки местным Советам и администрации городов и районов в срок до 15 июня 1992 года.

Обязать местные Советы принять меры по сохранению и приведению в надлежащее состояние памятников, состоящих на государственной охране, а также обеспечить выполнение законодательства по охране памятников в отношении исторических городов Калуги, Боровска, Козельска, Малоярославца, Медыни, Мещовска, Мосальска, Тарусы, Юхнова, как комплексных памятников градостроительства, требующих особого внимания при застройке и реконструкции, а также отдельных объектов, вошедших в утвержденные списки.

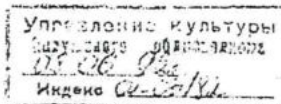

3. Обязать арендаторов, владельцев, землепользователей совместно с управлением культуры в течение 1992 года оформить надлежащие документы, обеспечивающие сохранность памятников и меры по их дальнейшей реставрации и использованию.

4. Отвод земель, строительные, дорожные, мелиоративные, горнодобывающие, природообразующие работы, проводимые вблизи памятников или их охранных зон, производить только по согласованию с органами охраны памятников истории и культуры.

5. Обязать местные Советы и их комиссии при приватизации объектов собственности, решении вопросов выделения земель, аренды, хозяйственной и других видов деятельности на территориях памятников или в охранных зонах согласовать эти вопросы с органами охраны памятников истории и культуры и природоохранительными органами в целях предупреждения нарушения законодательства в отношении объектов федеральной и государственной собственности.

6. Контроль за исполнением данного решения возложить на комиссию по народному образованию, науке и культуре областного Совета.

П.п.
Председатель Совет



В.В.Сударенков

СПИСОК

памятников истории и культуры, рекомендованных на государственную охрану как памятники местного значения

<u>№№ ПП</u>	<u>Наименование памятников</u>	<u>Местонахождение</u>
<u>г.Калуга</u>		
I.	Городская усадьба, ХУШ-ХІХ вв.	ул. Софьи Перовской, 31, 31-а
2.	Жилой дом, 2-я пол. ХУШ в.	ул. Суворова, 108
3.	Жидой дом, 2-я пол. ХУШ в.	ул. Суворова, 110
4.	Главный дом городской усадьбы ХІХ-ХХ вв.	ул. Королева, 26
5.	Образец жилой застройки, ХУШ в.	ул. Пушкина, 15
6.	Городская усадьба	ул. Пушкина, 17
7.	Ц. Никольская "на Козинке" ХУШ-ХІХ вв.	ул. К. Цеткин
8.	Жилой дом, ХІХ в.	ул. Дзержинского, 81
9.	Городская усадьба Теренина, ХІХ-ХХ вв.	ул. Урицкого, 2/1
10.	Семинарский корпус Лаврентьевского монастыря, 1734-1735 гг.	ул. Широкая, 49
11.	Ансамбль домов купца Афончикова с магазином, ХУШ-ХІХ вв.	ул. Театральная, 17-19
12.	Комплекс почтовой станции, кон. ХУШ- нач. ХІХ вв.	пл. Ленина, 7
13.	Дом купца Щучкина К.Я., ХІХ в.	ул. Кирова, 44
14.	Тихоновское подворье, ХУШ-ХХ вв.	ул. Театральная, 41/8
<u>Козельский район</u>		
1.	Ц. Никольская, 1845 г.	с. Березичи
2.	Успенский собор, 1777-1821 гг.	ул. Б. Советская, 6
<u>Медынский район</u>		
I.	Здание архивохранилища, нач. ХІХ в.	г. Медынь, ул. Луначар- ского, 43

г. Калуга

726

Наименование памятника и его датировка

Местонахождение памятника

Категория памятника и документ о принятии на гос. охрану

Памятники археологии

Городище "Симеоново" IV-XVI вв.

Западная окраина города, ул. Труда, берег р. Яченки

Республиканского значения, № 1327

Стоянка, IV-III тыс. до н.э.

ул. Зеленый Крупец, д. 30, в 80 м, к ЮЗ от дома № 30, на левом берегу р. Оки

Кремнеобрабатывающая мастерская

ул. Революции, в 30 м к В от пристани "Калуга" - на левом берегу р. Оки

Памятники истории

Мемориальное здание мастерских железнодорожного техника, где работал Циолковский Константин Константинович, 1923-1925 гг. 1898-1901 гг. учился в политехнической школе. В 1905 г. находился в штабе боевой дружины.

ул. Вилонова, II

Местного значения, № 35

Памятник, сооруженный в честь 600-летия Калуги

ул. Гагарина

Местного значения, № 35

Мемориальное здание, где в реальном училище работал Циолковский Константин Константинович, 1896-1897 гг.

ул. Каракозова, 4, компл.

Местного значения, № 35

Муковский район

Наименование памятника и его датировка	Местонахождение памятника	Категория памятника и документ о принятии на гос. охрану
Усадьба Воронцовой - Дашковой, 2-я пол. XVIII-XIX вв., кон. XIX в.	с. Троицкое	Республиканского значения, № 624
Воскресенская церковь, 1674 г., 2-я пол., XIX в.	с. Трубино	Республиканского значения, № 1327
Знаменская церковь, 1692 г.	с. Трубино	Республиканского значения, № 1327
Церковь Иоанна Богослова, нач. XIX в.	с. Федоровское	Республиканского значения, № 1327
Церковь Рождества Богородицы, 1766 г.	с. Ивановское	
Церковь Троицкая, 1817 г.	с. Запажье	
Никольская церковь, 1866 г.	с. Оболенское	
Ансамбль усадьбы "Никольское" / 5 объектов /, XIX в.	с. Никольское	
Никольская церковь, 1872 г.	с. Тарутино	
Почтовая станция, сер. XIX в.	п. Оболенка	
Ансамбль почтовой станции / 4 объекта / сер. XIX в.	п. Дроздово	
Церковь Никольская, 1900-1904 гг.	с. Передоль	
Диллой дом, I пол. XIX в.	п. Жуково, ул. Горького, 28	
Плотина завода.	д. Михайловка	
Плотина завода у райбольницы	п. Жуково	
Главный дом усадьбы, нач. XIX в.	с. Высокиничи.	

XI. ТЕХНИЧЕСКОЕ СОСТОЯНИЕ

характеристика общего состояния;		хорошее	среднее	плохое	аварийное
для памятников археологии	культурного слоя важнейших находок				
для памятников архитектуры и истории	конструкций стен покрытий потолков пола декора фасадов интерьеров	+			
в интерьере;	живописи скульптуры прикл. иск-ва		+		
для памятников монументаль- ного искусства	цоколя постамента скульптуры грунта красочного слоя				

X. СИСТЕМА ОХРАНЫ

а) категория охраны +

б) дата и № документа о принятии под охрану под государственной не состоит.

в) границы охранной зоны и зоны регулирования застройки [краткое описание со ссылкой на утверждающий документ]

Охранная зона не определена.

г) балансовая принадлежность и конкретное использование Здание находится на балансе ДРСУ-6/г.Малоярославец/, используется под жильё ДРСУ.

д) дата и № охранного документа

Дата составления паспорта 25 декабря 1975 г. Составитель арх. Г. К. Игнатьев
(ф. и. о., должность или профессия)

Инспектор по охране памятников _____

[подпись]

ПАМЯТНИКИ ИСТОРИИ И КУЛЬТУРЫ СССР

(недвижимые)

СОЮЗНАЯ РЕСПУБЛИКА

Госинспекция по охране памятников истории и культуры Мин-ва культуры РСФСР
(наименование республиканского органа охраны памятников)

ПАСПОРТ

I. НАИМЕНОВАНИЕ ПАМЯТНИКА Почтовая станция

II. ТИПОЛОГИЧЕСКАЯ ПРИНАДЛЕЖНОСТЬ	памятник археологии	памятник истории	памятник архитектуры	памятник монумент. иск-ва
			3	

III. ДАТИРОВКА ПАМЯТНИКА (или дата исторического события, с которым связано возникновение памятника—для памятников истории)

Середина XIX века.

IV. АДРЕС [местонахождение] ПАМЯТНИКА Калужская обл. Жуковский р-он. пос. Оболенка, проезд до ст. Обнинская М-Киевской ж.д. далее авт. или пешком 3км
(АССР, край, область, район, автономная обл.)
национальный округ, населенный пункт до ст. Шемякино.

V. ХАРАКТЕР СОВРЕМЕННОГО ИСПОЛЬЗОВАНИЯ	по первонач. назначению	культурно-просветит.	туристско-экскурсион.	лечебно-оздоровител.	жилищно-помещения	хозяйственно-ное	не используется
		музей библ. клуб			больн. санат. дотд.	+	учреждение торгов. промышл. склад

ПРИЛОЖЕНИЯ:

- Фото общего вида — 4
- Фото фрагментов — 3
- Генплан — 1
- Обмерный план — 1ф
- фасад —
- разрез —
- Схематический план охранной зоны —

VI ИСТОРИЧЕСКИЕ СВЕДЕНИЯ

а)	для памятников археологии	— история возникновения, кем и когда производились разведки и раскопки, место хранения коллекций.
	для памятников истории	— история возникновения: краткая характеристика событий и лиц, в связи с которыми объект приобрел значение памятника.
	для памятников архитектуры и монументального иск-ва	— автор, строитель, заказчик, история создания.

Почтовая станция в посёлке Оболенка появилась в середине XIX века, одновременно с аналогичными станциями на Московско-Варшавском шоссе, строительство которого началось в 1840 году.

По шоссе стали регулярно курсировать экипажи, так называемые "линейки", запряжённые четвёркой лошадей.

б) перестройки и утраты, изменившие первоначальный облик памятника

От комплекса почтовой станции сохранились только основное здание и ряды лип, высаженных по периметру территории станции. Здание частично перепланировано — закрыт сквозной проход через анфиладу, пробита новая дверь наружу.

в) реставрационные работы (общая характеристика, время, автор, место хранения документации)

Реставрационные работы не проводились.

VII. ОПИСАНИЕ ПАМЯТНИКА

а)	для памятников археологии	— характер культурного слоя, важнейшие находки
	для памятников истории	— характеристика памятника, наличие, текст и время установления мемориальной доски.
	для памятников архитектуры	— основные особенности планировочной, композиционно-пространственной структуры и конструкций; характер декора фасадов и интерьеров; наличие живописи, скульптуры, прикладного искусства; строительный материал, основные габариты.
	для памятников монумент. иск-ва	— основные особенности композиционного и коллористического решения; тексты, материал, техника, размер.

Почтовая станция расположена на 112-м км. Варшавского шоссе, к которому она обращена главным фасадом. Одноэтажное здание, прямоугольное в плане, выстроено из кирпича 7x12,5x26. Толщина стен 70-71 см. Цоколь выложен так же из кирпича и оштукатурен. Стены были покрыты тонкой штукатуркой и покрашены в красный цвет с имитацией швов кирпичной кладки, причём, по штукатурке сначала наносилась графья-расчерчивались швы. Впоследствии эта покраска была закрашена жёлтым цветом, цоколь и русты красились белым. Декоративное убранство главного фасада довольно насыщено за счёт рустов на углах здания и креповки, отмечающей центральный фасад, а также ^{рустов} обрамляющих оконные и дверной проёмы. Оконные проёмы имеют также подоконники с кронштейнами и сандрики из замковых камней. Венчающая часть карниза — деревянная, профилированная, а поддерживающая — штукатурный тянутый профиль.

Внутреннее пространство расчленено капитальными стенами толщиной 55-57 см /2 кирпича/ на комнаты. Перекрытия плоские. Все помещения связаны между собой дверными проёмами, образующими анфиладу в обеих половинах дома. В интерьерах уцелели некоторые элементы XIX века.

В сенях сохранилась угловая печь, облицованная белыми изразцами /17x23 см/ во второй половине ^{сецесии} раньше был камин. На потолках тянутые штукатурные карнизы, указывающие размещение и форму старых печей. Сохранились также старые внутренние двери. Стены оклеены обоями или окрашены. Потолки белёные, полы дощатые. Длина здания — 18,2 м, ширина — 10,8 м. Участок в северо-западном углу обсажен старыми липами. Липы посажены часто-через 1,5-2 м. Толщина стволов от 50 до 100 см, что указывает на их древность. Через кювет Варшавского шоссе перекинут небольшой мостик, имеющий белокаменную облицовку.

б) общая оценка общественной, научно-исторической и художественной значимости памятника. Здание почтовой станции, несмотря на утрату остальных построек представляет интерес, как один из образцов почтовых станций, выстроенных в XIX веке по типовым проектам.

И. В. В. Ханыков. Летопись Калужская от ~~вехи~~ отдалённых времён до 1841 года. М. 1878 г.
VIII. ОСНОВНАЯ БИБЛИОГРАФИЯ, АРХИВНЫЕ ИСТОЧНИКИ, ИКОНОГРАФИЧЕСКИЙ МАТЕРИАЛ
2. В. Беспалов и А. Дмитриев. Малоярославец. Калуга. М. 1962 г. стр 58

ПОС. ОСОЛЕНКА
ЖУКОВСКИЙ РАЙОН
ПОЧТОВАЯ СТАНЦИЯ
ЛАВНЫЙ ДОМ
СЕР. XIX ВЕКА

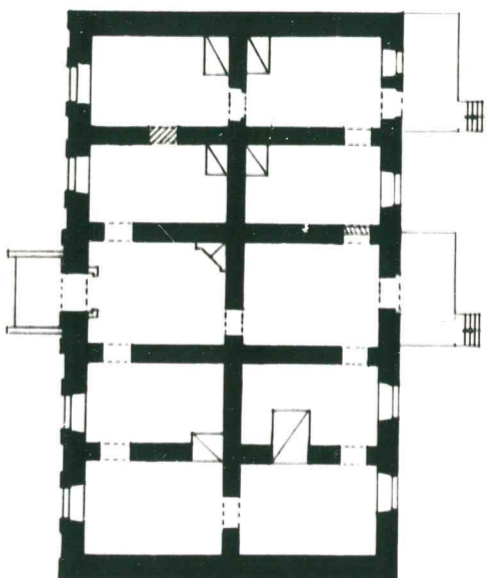

ОБМЕР Г И С ИГНАТЬЕВЫХ
1975 г.

ПОС. ОСОЛЕНКА
ЖУКОВСКИЙ РАЙОН
КАЛУЖСКАЯ ОБЛАСТЬ
ПОЧТОВАЯ СТАНЦИЯ
XIX ВЕК

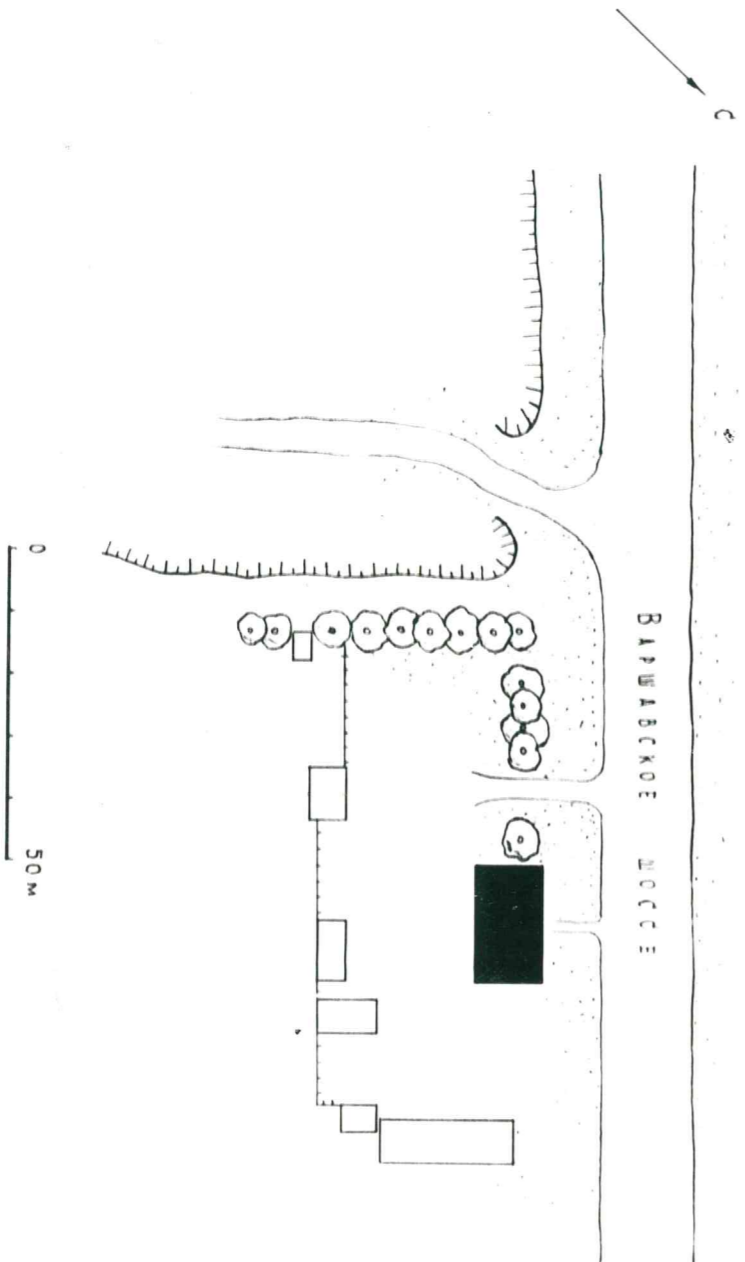

ОБМЕР Г И С ИГНАТЬЕВЫХ
1975 г.



Сведения о сохранности выявленного объекта культурного наследия «Почтовая станция», сер. XIXв., пос. Оболенка Жуковского района, по состоянию на 29.10.2020 г.

Почтовая станция построена в середине XIX в., одновременно с аналогичными станциями Московско-Варшавского шоссе, строительство которого началось в 1840 году. В настоящее время выявленный объект культурного наследия «Почтовая станция», сер. XIXв., находится на территории садового товарищества Медрадиолог, п. Красная горка городской округ Обнинск, здание ограждено забором, не эксплуатируется.



Фото 2020 г.



Фото из исторического паспорта 1975 г.

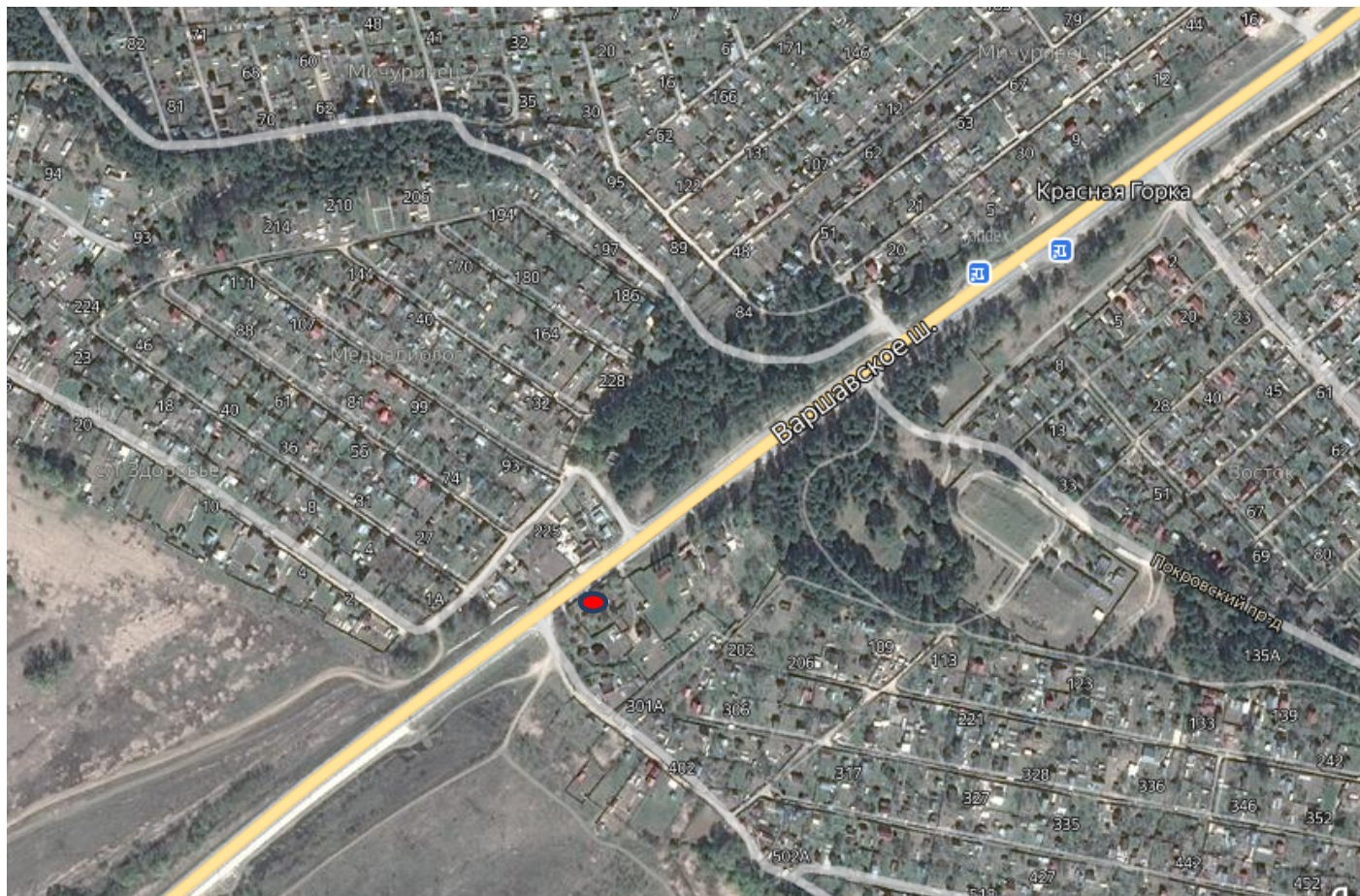

● - местоположение ОКН



**Проект предмета охраны объекта культурного наследия регионального значения «Почтовая станция», 1899-1902 гг.
(Калужская обл., г. Обнинск, Покровский проезд, д. 1)**

Предметом охраны объекта культурного наследия являются:

- градостроительная характеристика здания, расположенного на южной стороне Варшавского шоссе, на пологом западном склоне, спускающемся к пойме р. Протвы;
- объемная композиция простого, прямоугольного в плане 1-этажного объема на нарастающем к западу цоколе, вытянутого вдоль шоссе (с возможностью восстановления 4-скатной крыши); лестницы, примыкающие к серединам протяженных фасадов; высотные отметки по коньку крыши, определяемые по фотографиям паспорта памятника истории и культуры «Почтовая станция, сер. XIX в., Калужская обл., Жуковский р-н, пос. Оболенка, 1975 г.»;
- количество, расположение, габариты и прямоугольная форма оконных и дверных проемов;
- материал капитальных стен – красный кирпич;
- композиционные решения и оформление фасадов:
 - *северный фасад*: симметричная композиция; центральный ризалит, фланкированный рустованными лопатками и завершенный фронтоном; фланкирующие фасад рустованные лопатки; портал и наличники, поднимающиеся до фриза и включающие русты по сторонам проемов и веерные замковые камни, смыкающиеся с рустами; в рустованных элементах декора – чередование камней немного разной ширины; подоконники простого профиля на сухарях; венчающие фриз и карниз, состоящий из поддерживающей части с тянутым профилем прямого каблучка и деревянной карнизной доски с профилированным налобником;
 - *южный фасад*: симметричная композиция; венчающие фриз и карниз, состоящий из поддерживающей части с тянутым профилем прямого каблучка и деревянной карнизной доски с профилированным налобником;
 - *боковые фасады*: венчающие фриз и карниз, состоящий из поддерживающей части с тянутым профилем пр и 4 ямого каблучка и деревянной карнизной доски с профилированным налобником;
- поверхности наружных стен: штукатурка и окраска стен в охристый или красноватый цвета с побелкой деталей декора;
- пространственно-планировочная структура интерьера: симметричная структура, сформированная продольной осевой стеной и 4 поперечными стенами, образовавшими близкие по размерам помещения, связанные в северной и южной половинах здания по принципу анфилад; тянутые штукатурные карнизы; в восточном помещении, смежном с центральным (сенями) – объем углового камина.

Предмет охраны объекта культурного наследия может быть уточнен в процессе натурных исследований, реставрационных работ.

**Проект границ территории объекта культурного наследия
регионального значения «Почтовая станция», 1899-1902 гг.
(Калужская обл., г. Обнинск, Покровский проезд, д. 1)**

Обоснование границ территории объекта культурного наследия

Территорией объекта культурного наследия «Почтовая станция» является территория, непосредственно занятая данным объектом культурного наследия и связанная с ним исторически и функционально, являющаяся его неотъемлемой частью.

***Описание
границ территории объекта культурного наследия***

Исходная точка 1 на границе территории объекта культурного наследия расположена на западе.

Северо-западная граница. От т. № 1 – 26,90 м к северо-востоку вдоль стены здания до т. № 2.

Северо-восточная граница. От т. № 2 – 17,75 м к юго-востоку вдоль стены здания до т. № 3.

Юго-восточная граница. От т. № 3 – 26,92 м к юго-западу вдоль стены здания до т. № 4.

Юго-западная граница. От т. № 4 – 17,74 м к северо-западу вдоль стены здания до т. № 1.

***Координаты
поворотных точек (МСК-40) границ территории объекта культурного
наследия***



Обозначение характерных точек границы	Координаты, м	
	X	Y
1	2	3
1	491887.88	1320834.07
2	491904.17	1320855.48
3	491890.05	1320866.23
4	491873.75	1320844.80
1	491887.88	1320834.07

Карта-схема границ территории объекта культурного наследия



Масштаб 1:1000

Условные обозначения:

-  объект культурного наследия
-  граница территории объекта культурного наследия
-  характерные точки границы территории объекта культурного наследия

**Правовой режим использования территории объекта культурного наследия
регионального значения «Почтовая станция», 1899-1902 гг.
(Калужская обл., г. Обнинск, Покровский проезд, д. 1)**

1. Территория объекта культурного наследия относится к землям историко-культурного назначения.
2. На территории объекта культурного наследия разрешается:
 - 2.1. реставрация, консервация, ремонт и приспособление объекта культурного наследия для современного использования;
 - 2.2. проведение археологических исследований при наличии открытого листа;
 - 2.3. консервация и музеефикация объекта культурного наследия, объектов археологического наследия, а также культурного слоя, на основании комплексных научно-исследовательских работ;
 - 2.4. ремонт, реконструкция существующей дорожной сети;
 - 2.5. ремонт, реконструкция, прокладка подземных инженерных сетей (коммуникаций) с рекультивацией и благоустройством нарушенных земель;
 - 2.6. работы по сохранению элементов планировочной структуры территории объекта;
 - 2.7. работы по благоустройству территории с применением традиционных малых форм и материалов (дерево, камень, кирпич,ковка и литой металл);
 - 2.8. проведение работ по восстановлению планировочной структуры, утраченных сооружений и зеленых насаждений;
 - 2.9. устройство современных сходов и ступеней, пандусов, подпорных стенок, откосов и ограждений для проведения работ по сохранению объектов культурного наследия;
 - 2.10. обеспечение мер пожарной и экологической безопасности объекта культурного наследия;
 - 2.11. обеспечение возможности реализации в установленном законом порядке права граждан на доступ к объекту культурного наследия.
3. На территории объекта культурного наследия запрещается:
 - 3.1. строительство сооружений, за исключением работ, указанных в пункте 2.7 настоящего Приложения;
 - 3.2. хозяйственная и иная деятельность, создающая угрозу повреждения, разрушения или уничтожения объекта культурного наследия;
 - 3.3. нарушение правил пожарной безопасности, использование пиротехнических средств и фейерверков, разведение костров;
 - 3.4. посадка зеленых насаждений, ухудшающих условия восприятия объекта культурного наследия;
 - 3.5. самовольная вырубка растительности, уничтожение травяного покрова;
 - 3.6. прокладка надземных и воздушных инженерных сетей (коммуникаций);
 - 3.7. установка на фасадах, крышах объекта культурного наследия кондиционеров, телеантенн, тарелок спутниковой связи и рекламных конструкций;
 - 3.8. размещение любых рекламных конструкций;

- 3.9. создание разрушающих вибрационных нагрузок динамическим воздействием на грунты в зоне их взаимодействия с объектами культурного наследия;
- 3.10. устройство ограждений из профилированного металла, бетона.

Памятная книжка и адрес-календарь Калужской губернии на 1906 год. Калуга: Губернская
Типо-Литография, 1905.

E 142

КЛУЖСКАЯ

БИБЛИОТЕКА
ПОЛУЧЕНО
1907
ПОЛУЧЕНО
М.В.Д.
ПЕЧАТНИЦА

ПАМЯТНАЯ КНИЖКА

И

АДРЕСЪ-КАЛЕНДАРЬ

Калужской губернии

на 1906 годъ.

W 19773

Издание Губернскаго Статистическаго Комитета

подъ редакціею члена-секретаря *И. П. Балабанова.*

БИБЛИОТЕКА
ПОЛУЧЕНО
1919
363
КАЛУГА.
Губернская Типо-Литография.
1905.

БИБЛИОТЕКА
ПОЛУЧЕНО
1905

н. ч. **Богомоловъ** Пав. Пав. Надсмотрщики: н. ч. **Барановъ** Петр. Андр. и **Лосевъ** Оедр. Ив.

Начальникъ Недѣлинскаго почтово-телеграфнаго отдѣленія тит. с. **Никольскій** Алдр. Алдр.

Начальники почтовыхъ отдѣленій: Дѣтчинскаго к. секр. **Лазаревскій** Викт. Сем., Угодско-Заводскаго к. секр. **Каширскій** Мих. Алдр. и Оболенскаго н. ч. **Губинъ** Дм. Кузм.

Уѣздное Земское Собрание.

Предсѣдатель—предводитель дворянства. Гласные: **Кашкаровъ** Вас. Мих., **Шельбахъ** Евг. Юльев., **Черкасовъ** Никл. Никл., **Черкасовъ** Алдр. Никл., **Зарубинъ** Иосф. Алдр., **Сабанѣевъ** Алдр. Пав., **Новосильцевъ** Леонд. Никл., **Гончаровъ** Борс. Дм., **Островскій** Владм. Никл., **Писаревъ** Алдр. Никл., **Дурандинъ** Никл. Никл., **Ермолаевъ** Пав. Петр., **Бродинъ** Ив. Ив., **Глазуновъ** Оедр. Ив., **Соболевъ** Вас. Егор., **Кузнецовъ** Оедр. Михеев., **Крыловъ** Петр. Петр., **Федоровъ** Аптн. Оедр., **Лаптевъ** Оедр. Ив., **Бруновъ** Ив. Петр., отъ духов. свящ. Иоаннъ **Ивановъ** и отъ города городской староста.

Уѣздная Земская Управа.

Предсѣдатель **Писаревъ** Алдр. Никл. Члены: дворн. **Ермолаевъ** Пав. Петр. и **Зарубинъ** Иосф. Алдр. Секретарь т. с. **Никольскій** Гавр. Ал-ѣв. Надзиратель земскаго страхованія дворн. **Цивинскій** Людв. Иосф.

Упрощенное Общественное Управление.

Городской староста куп. **Жеребинъ** Ив. Сем.; помощникъ его **Панкратовъ** Никл. Ермил. Уполномоченные: **Писаревъ** Алдр. Никл., **Трифоновъ** Фроль Триф., **Панкратовъ** Никл. Ермил., **Розановъ** Тимф. Ив., **Розановъ** Серг. Макаар., **Жеребинъ** Ив. Сем., **Орловъ** Тимф. Макс., **Ивановъ** Оедр. Оедр., **Степановъ** Агаф. Вас., **Прохоровъ** Сем. Сем. и **Барковъ** Як. Вас.

Уѣздное Казначейство.

Казначей к. сов. **Долгобородовъ** Ив. Степ. Старшій бухгалтеръ т. с. **Громовъ** Ал-ѣй Ив. Кассиръ к. а. **Покровскій** Алдр. Алдр. Бухгалтеры 1-го разр. н. ч. **Языковъ** Никл. Тимф. и 2-го разр. н. ч. **Даниловъ** Алдр. Конст.

Копия

СВЕДЕНИЯ

об уездах, волостях, селах и деревнях
Калужской губернии за 1918 год

(Государственный архив Калужской области, ф.р.-1498,
оп.1, д.203)

лист 1 об.

Калужский уезд.

№№ п/п	Наименование волости	№№ п/п	Наименование селений, входящих в состав волости	Примечание
1	Бебеля (бывшая Боб- ровская)	1	Анненки д.	Волость и село Боброво переименованы на основании протокола исполкома от 4 ноября с.г. в волость Бебеля
		2	Фитино д.	
		3	Бебеля (бывш.Боброво) с.	
		4	Чувашево д.	
		5	Богдановка "	
		6	Болдасовка "	
		7	Воинка/ "	
		8	Хитровка "	
		9	Ивашево "	
		10	Красная "	
		11	Кузьменки "	
		12	Лаврово-Бесово "	
		13	Бахтино "	
		14	Камола "	
		15	Митюкова "	
		16	Некрасова "	
		17	Муханово "	
		18	Перерушево "	
		19	Петрово "	
		20	Катенево "	
		21	Покровское "	
		22	Новоселки "	
		23	Сечено "	
		24	Федосово с.	
		25	Лапино "	
		26	Филисово д.	
		27	Филеново "	
		28	Кишкинка "	
		29	Филовское "	
		30	Пос. Хутор при д.Филеново"	

1	2	3	4	5	6
		36	Оболенское		
		37	Чуриково		
		38	Хуторский		
6	Неделинская волость	1	Недельное		
		2	Новое		
		3	Сугорово		
		4	Вулгаково		
		5	Леоново		
		6	Шат		
		7	Алферово		
		8	Исааково		
		9	Колмаково		
		10	Григорьевское		
		11	Болотня		
		12	Паново		
		13	Алешково		
		14	Селивакино		
		15	Дурной Клин		
		16	Поречье		
		17	Калеухово		
		18	Жилинка		
	<u>лист 26 об.</u>	19	Никольское		
	Неделинская	20	Чухловка		
		21	Городище		
		22	Казариново		
		23	Кудиново		
		24	Детцево		
	Угодско-Заводская волость	1	Величково		
		2	Лыково		
		3	Любицы		
		4	Огороково		
		5	Болоцкое		
		6	Белоусово		
		7	Верховье		
		8	Кривошеино		
		9	Ивановка		
		10	Передел		



Калужская область

АДМИНИСТРАЦИЯ ГОРОДА ОБНИНСКА
Управление архитектуры и
градостроительства

249037, г. Обнинск Калужской области,
ул. Победы, д. 22
тел./факс (484) 396-58-78
E-mail: arch@admobninsk.ru
сайт: www.admobninsk.ru

29 Окт 2020 № 06-01/01-899/1
На № 07-01/637/1-п от 26.10.2020

Директору
ГАУК КО «Центр Наследия»

Т.Н. Бабиченко

center.nasledia@mail.ru

О предоставлении информации

Уважаемая Татьяна Николаевна!

На Ваше обращение в Управление архитектуры и градостроительства Администрации города Обнинска сообщаем следующее.

Адрес выявленному объекту культурного наследия «Почтовая станция», сер. XIX в., расположенному по адресу ориентира: Калужская область, город Обнинск, район Покровского проезда, Администрацией города Обнинска не присваивался.

В соответствии с Генеральным планом муниципального образования «Город Обнинск», утвержденным решением Обнинского городского Собрания от 04.06.2007 № 01-44 (в редакции решения Обнинского городского Собрания от 10.12.2013 № 02-50), и адресным реестром, зданию, расположенному вдоль Варшавского шоссе, в районе земельных участков с кадастровыми номерами 40:27:040801:1 по адресу: Российская Федерация, Калужская область, городской округ «Город Обнинск», город Обнинск, Покровский проезд, земельный участок 2 и 40:27:040801:98 по адресу: Российская Федерация, Калужская область, городской округ «Город Обнинск», город Обнинск, Покровский проезд, земельный участок 4, зарезервирован адрес: Российская Федерация, Калужская область, городской округ «Город Обнинск», город Обнинск, Покровский проезд, дом 1.

Начальник Управления архитектуры
и градостроительства

О.И. Лапина